تزايد عدد المواقع التي تقدم تلك الخدمة

زواج (الانترنت) ... ومثل العنكبوت وبيتها

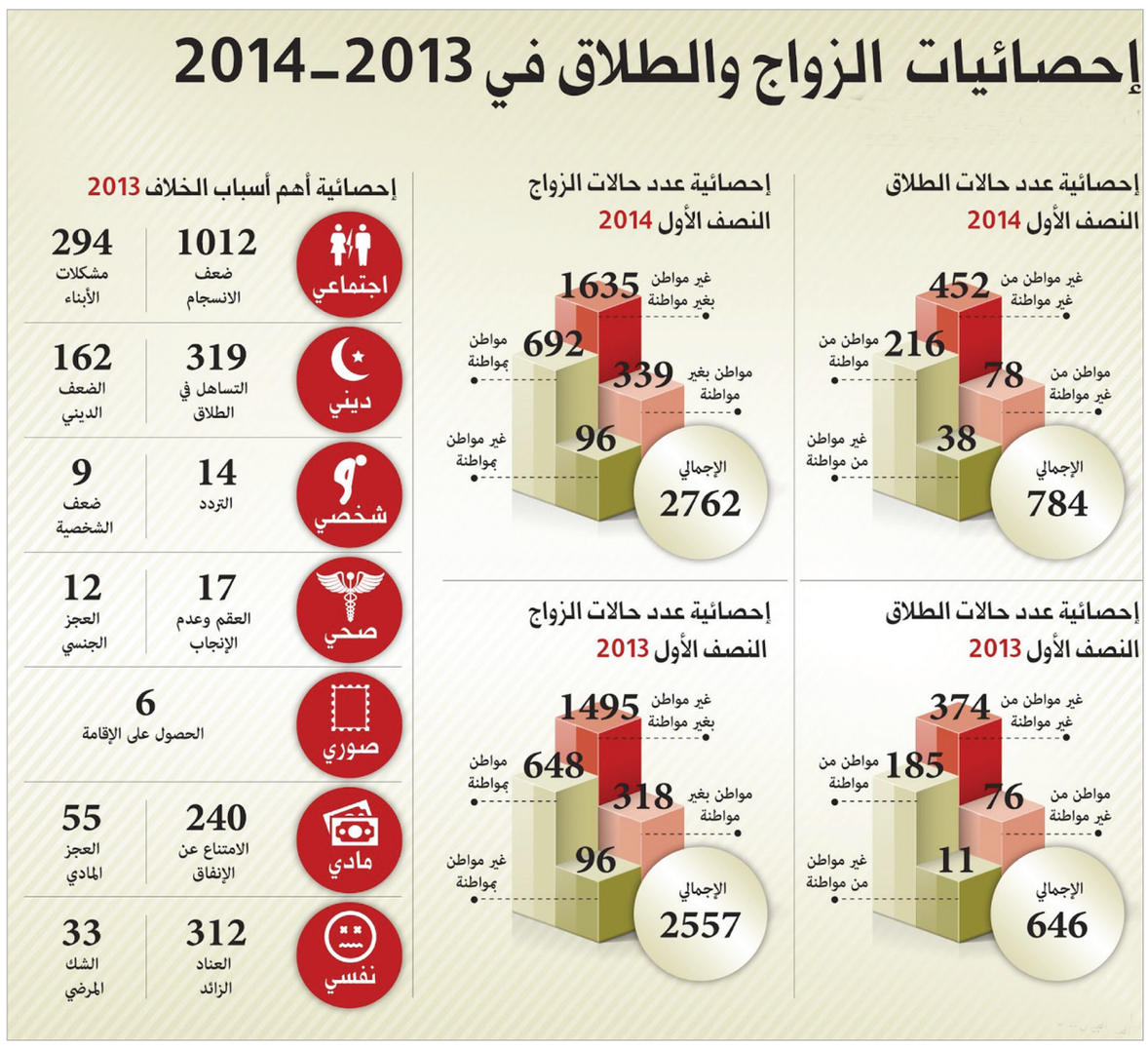

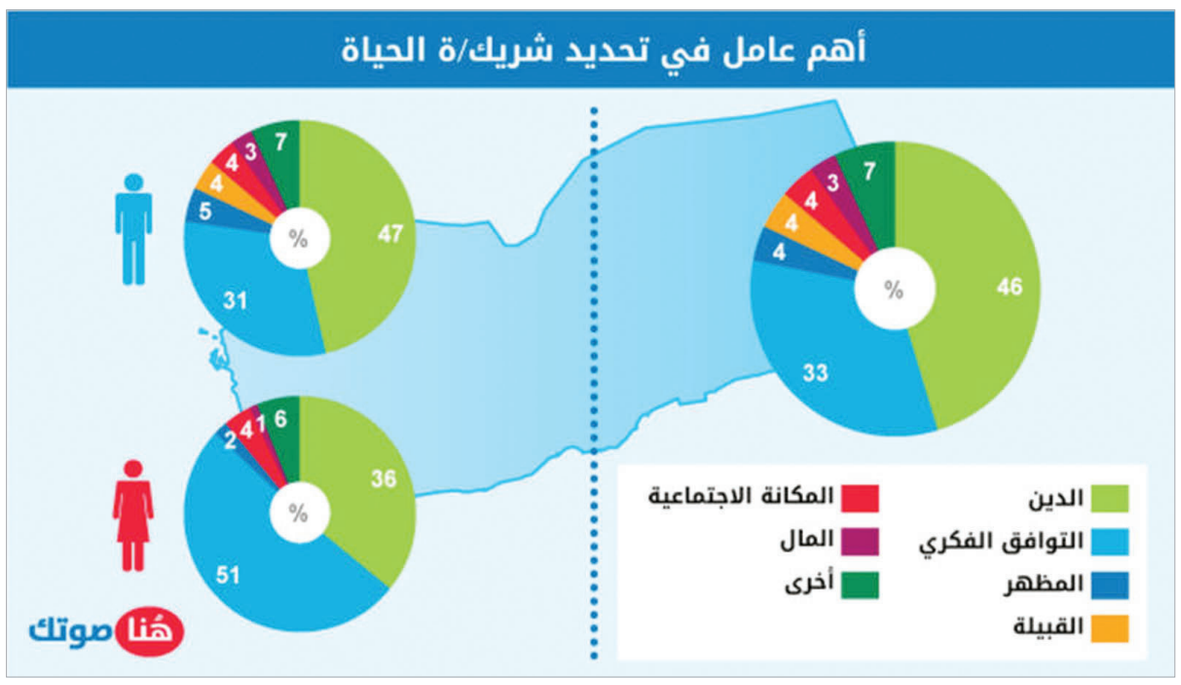

شاذلي السر

بصورة تكاد تلامس سقف الظاهرة انتشرت بين الناس وفشاء فيهم شغف اختيار شريكة الحياة عبر الشبكة العنكبوتية "الانترنت"، فثمة زيادة ملحوظة في عدد المواقع التي تقدم تلك الخدمة، اذ اريد بها في بادي الامر مساعدة الشباب فى الحصول على الزوج المناسب، سيما بعد تنامي ظاهرة عزوف الشباب عن الزواج لا أسباب باتت معلومة للقاصي والداني، ولعل في مقدمتها عظيم ارتباط المجتمع بعاداته وتقاليدها، اذ تجرم تلكم العادات في طابعها الاعم رؤية الرجل للمرأة ناهيك عن الالتقاء بها او التحدث ليها، بيد ان البعض وجد في تلكم الموقع ضالته فأخذ في استثمار كل ما هو متاح لقرض العفة فى اشباع نزواته، فثمة دلائل تبرهن على تحول هذه المواقع من غرضها الى ما يشبه الاوكار التي تعرض الى الرذيلة وتسوق لها، والقول هنا ليس افتراء فالوسائط تلك دون الناس والجميع بمقدوره الوصول ليها، اذ اجتمع فيها الكثير من الدعوات الخارجة عن تعامل اسلامنا الحنيف، من قبيل الصداقات بين الفتيات والشباب هذا بخلاف مطالب بإقرار الزواج العرفي والكثير الكثير مما يند له الجبين، لكل هذا وذلك ثمة تساؤلات تغلق علينا الباب وترفض التنحي جانبا بغير اجابة، من قبيل كيف تنظر جهات الاختصاص لهذه المواقع ؟ وهل ثمة تشريع ينظم عملها؟ وهل لهذه المواقع أي دور فى تحقيق الغاية من اطلاقها؟ والى مدي يمكن ان تؤثر على المجتمع وترقمه على قبول ثقافات جديد عليه؟

تطور

انتشرت في الآونة الأخيرة ظاهرة ما يسمى بـ"الزواج الالكتروني"، أو الزواج عن طريق المواقع الالكترونية على شبكة الانترنت، حيث تطلب هذه المواقع من المتقدمين التسجيل، ومن ثم وضع الصورة الخاصة بالشاب أو الفتاة، وتقديم مواصفاتهما الجسدية والشخصية، ثم يضع كل من الشاب والفتاة المواصفات التي يطلبها في الشريك، فتظهر عدة نتائج للمطابقين للمواصفات، فيختار المتصفح أحدها وبرسالة عبر هذا الموقع يتم الاتصال بين الأثنين فتبدأ فترة التعارف،

ومع تطور التكنولوجيا وتزايد مواقع التواصل الاجتماعي على الشبكة العنكبوتية، تزايدت طرق التعارف عبر العالم، فالبعض بحث عن تعارف والبعض الآخر عن زواج، وكلهم ظنوا أن العلاقات عن طريق هذه المواقع تتيح لهم أكثر مما يتاح في العلاقات العادية، فالفضاء الافتراضي يسمح لنا بقول أو فعل ما لا تسمحه الأوساط التقليدية، فله دور كبير في كسر الحدود بين الناس ومن هنا، بدأ التفكير بمواقع التواصل على أنها مواقع للصداقات والعلاقات العاطفية.

حقائق

على الرغم من أن هناك معارضين ومؤيدين لتلك المواقع سواء للتعارف أو الزواج عبر الإنترنت فإن هناك حقائق ثابتة منها تسع حقائق عن التعارف والزواج عبر الإنترنت:

- تيسر تلك المواقع التفاعل الاجتماعي بين الأشخاص من جميع أنحاء العالم واكتشاف تقاليد وعادات أخرى.
- عند التسجيل يكتب الفرد جميع بياناته الشخصية، ولكن نجد أن البعض يكتبون بيانات خاطئة مضللة بغرض إخفاء شخصيته، وأكثر ما يثير القلق أنه لا يوجد أي طريقة للتأكد من صدق أو كذب تلك البيانات.
- أثبتت الدراسات العلمية أن ٤٠ بالمئة من الرجال يدخلون تلك المواقع من أجل إحداث بعض التغيير على روتين حياتهم الزوجية، ما يجعلهم يتحدون مع الفتيات، مدعين أنهم غير متزوجين، في حين تصدق الفتيات، وربما ينجرف بعضهن إلى علاقة أكثر تطوراً من اللقاءات اليومية على الإنترنت أو الاتصالات الهاتفية حتى تصل العلاقة إلى الفشل المحتوم والمنتظر.
- أثبتت دراسة علمية أخرى أن هناك بعض الأفراد قد تعارفوا عن طريق الإنترنت ثم تطور بهم الأمر إلى الحب ثم الزواج، وإن كانت لا تتجاوز نسبة هؤلاء ٢ بالمئة وهي نسبة قليلة للغاية ونادرة.
- على الرغم من أن العلاقات التقليدية والتعارف التقليدي من أجل الزواج تثير الكثير من الانتقادات إلا أنها أكثر أماناً إذا ما قورنت بالعلاقات عن طريق الإنترنت.
- ثبتت دراسة أميركية أجراها جون كاتشبيو من قسم علم النفس في جامعة شيكاغو أن ثلث المتزوجين في الولايات المتحدة تعارفوا عن طريق الإنترنت، في حين تعارف البقية بطرق مختلفة، وبنسب مختلفة أيضاً، حيث تعارف البقية بنسب كالتالي: في العمل بنسبة ٢٢ بالمئة، بينما تعارف ١٩ بالمئة منهم عن طريق الأصدقاء، و١١ بالمئة تعارفوا في المدرسة أو الجامعة و٧ بالمئة في اللقاءات العائلية و٩ بالمئة فقط في النوادي والأماكن العامة، وأخيراً تعارف ٤ بالمئة في الكنيسة.
- من أهم مزايا مواقع التعارف والزواج عبر الإنترنت، أنه يساعد على التحدث بحرية أكثر من دون الخجل لعدم الوجود المباشر مع الشخص الآخر.
- التعارف والزواج عن طريق الإنترنت طريقة غير مكلفة على الإطلاق.

مواقع للاحتيال

ويقول خبير التنمية البشرية والمستشار النفسي والاجتماعي صالح آل سالم، إن هذه المواقع الإلكترونية الخاصة بالزواج اتخذت منحنى آخر غير الهدف السامي الذي صُممت من أجله. ويرجع ذلك إلى أن مستخدمي الإنترنت يختبئون تحت أسماء مستعارة، وبعضهم يجدها متنفساً لرغباته المكبوتة ونزواته التي يقيدها الدين والمجتمع، ويقابل ذلك أهداف أصحاب هذه المواقع التي تخدم غاياتهم المادية تحت غطاء تقديم خدمة اجتماعية للباحثين عن الزواج عبر الإنترنت، وذلك وفّر بحسب الرجل لمستخدمي هذه المواقع الفرصة للخوض في هذا النوع من العلاقات.

سلبيات

ثمة اجماع من المختصين على سلبية هذه المواقع، ويجمل الباحث الاجتماعي عبدالعزيز الخميس هذه السلبيات في ان المواقع تؤدي إلى انحلال أخلاقي بسبب تعوّد الشاب والفتاة على المكالمات السرية، لما يجده الطرفان من لذة تشبع الفراغ العاطفي الذي يعانيان منه، فلهذه الكلمات الساحرة وقع كبير في نفوس الفتيات، خاصة اللواتي يعانين من كبت، لأنها لم تسمع هذه العبارات المنمّقة من أفراد أسرتها، وهذا حال معظم البيوت الشرقية، فقد نرى الفتاة تنساق وراء أي كلمة، أو إعجاب، من الطرف الآخر، ومجتمعنا الإسلامي لا يتقبل هذا النوع من الزواج، لأنه مبني على أسس ركيكة، وغالبية الشباب ينظرون إلى فتاة النت بأنها فتاة سيئة، ولا يمكن ائتمانها على أن تكون ربة منزل جيدة.

(مصائب سامسونغ).. اشتعال هاتف من طراز آخر

جدة - البلاد

في خبر لن يسر كثيرين من مستخدمي سامسونغ قال موقع "ديجيتيل ترندس"، إن أزمة الشركة الكورية الجنوبية العملاقة مع هواتفها الذكية مستمرة، بعد حادث جديد، تعرض له هذه المرة هاتف "غلاكسي إس ٧ إيدج"، وليس "نوت ٧" الشهير ببطاريته المعرضة للاشتعال.

وكشف الموقع أن آخر تقرير يؤكد اشتعال جهاز "غلاكسي إس ٧ إيدج" خلال شحنه، الأمر الذي قد يزيد من مصاعب الشركة التي كانت تكبدت خسائر بمليارات الدولارات بسبب حوادث "نوت ٧". ونقل عن مصدر، لم يكشف عن هويته، قوله إن "الضحية"، الذي يعمل على إحدى السفن الأميركية الكبرى، كان قد حضر إلى منفذ البيع بعد أسبوعين من حصوله على الهاتف الجديد بعد استبداله، على ما يبدو، بجهاز "نوت ٧". واشتكى الرجل من أن هاتفه الجديد تعرض للاشتعال خلال شحنه في الليل، حسب الموقع الذي لم يشر أيضا إلى هويته أو حتى الأضرار الناجمة عن "الحادث". وكانت سامسونغ أطلقت عمليات استبدال هواتف "نوت ٧" وتعويض مالكيها حول العالم، وذلك بعد أن أقرت بمشكلة انفجار البطاريات واشتعالها، الأمر الذي دفع شركات طيران عالمية عدة إلى حظر الجهاز على رحلاتها. والتقرير الأخير عن اشتعال "إس ٧ إيدج" يعد الثالث من نوعه، فقد تحدث معلومات الشهر الماضي عن حادث مماثل وذلك عقب نشر وسائل إعلام فلبينية خبرا عن تعرض جهاز من الطراز نفسه للاشتعال.

إيقاف رجل أمن صور قاتل والديه بالطائف ونشر الفيديو على السناب

الطائف - البلاد

أوقفت شرطة محافظة الطائف رجل الأمن الذي صور شابًا قتل والده ووالدته، ونشرها على حسابه الخاص في السناب شات.

يذكر أن شابًا، يبلغ من العمر ٢٨ عامًا، أقدم على قتل والده ووالدته بحي السحيلي في الطائف، وتبين أنه من أصحاب السوابق في تعاطي المخدرات، ومعتل نفسيًا.

تعلن بلدية محافظة النماص عن طرح المزايدات التالية:

م	وصف المزايدة	الموقع	المساحة	قيمة كراسة المزايدة
١	تشغيل وصيانة ملاعب رياضية	حي المنتزه الجنوبي	٣٣٢٦م٢	٥٠٠
٢	استغلال مرمي النفايات	شرق الفرعه	١٢٠٠٠٠م٢	١٠٠٠
٣	تركيب وتشغيل عدد (٢) لوحات يوني بول وجهين بمركز السرح	مركز السرح	=	٥٠٠

- آخر موعد لتقديم العروض: ١٤٣٨/٢/٢٣هـ وموعد فتح المظاريف ١٤٣٨/٠٢/٢٤هـ
- شراء النسخ وتقديم العروض بلدية النماص (قسم الاستثمار) والتواريخ حسب تقويم أم القرى

تعلن مديرية الشئون الصحية بمنطقة مكة المكرمة (إدارة المشتريات) عن طرح المنافسة التالية:

إسم المنافسة	رقمها	قيمة النسخة	موعد تقديم العطاءات	موعد فتح المظاريف	آخر موعد للبيع
دورات وبرامج تدريبية لمنسوبي مستشفى النور التخصصي بمكة المكرمة	٣٨/٠٢٥/١/٠٣/٠٠٣	٥٠٠ خمسمائة ريال بموجب شيك مصدق	الأحد الموافق ١٤٣٨/٢/٢٧هـ الساعة ٨ ص	الأحد الموافق ١٤٣٨/٢/٢٧هـ الساعة ١٠ ص	الخميس الموافق ١٤٣٨/٢/٢٤هـ

وزارة العدل
إبلاغ بأمر تنفيذ
تعلن الدائرة عن صدور القرار الموضحة بياناته، ولتعذر تبليغ المنفذ ضده جرى الاعلان للإبلاغ وفي حالة عدم التنفيذ خلال خمسة أيام من تاريخ نشره فسيتم اتخاذ الإجراءات النظامية التي نص عليها نظام التنفيذ.

الجهة	محكمة التنفيذ بمكة المكرمة
دائرة التنفيذ	دائرة التنفيذ الثانية
رقم القرار القضائي	٣٧٤٣٨٦٩٠ بتاريخ ١٤٣٧/١١/١٣هـ
اسم المنفذ ضده	فاطمة علي يحي مجرشي
رقم الهوية	١٠٢٥١٧٢٣٥٢

الجهة	محكمة التنفيذ بمكة المكرمة
دائرة التنفيذ	دائرة التنفيذ الثانية
رقم القرار القضائي	٣٧٤٦٥٢٨٤ بتاريخ ١٤٣٧/١١/٢٦هـ
اسم المنفذ ضده	سعد عبدالله احمد الحارثي
رقم الهوية	١٠٦١٤٤١٨٩٣

الجهة	محكمة التنفيذ بمكة المكرمة
دائرة التنفيذ	دائرة التنفيذ الثانية
رقم القرار القضائي	٣٧٩٤٩٣٧ بتاريخ ١٤٣٧/٠٣/٢٥هـ
اسم المنفذ ضده	حمود احمد الزهراني
رقم الهوية	١٠٦٨٩٣٧٨٦٩

الجهة	محكمة التنفيذ بمكة المكرمة
دائرة التنفيذ	دائرة التنفيذ الثانية
رقم القرار القضائي	٣٧٩٤٩٣٧ بتاريخ ١٤٣٧/٠٣/٢٥هـ
اسم المنفذ ضده	حمود احمد الزهراني
رقم الهوية	١٠٦٨٩٣٧٨٦٩

الجهة	محكمة التنفيذ بمكة المكرمة
دائرة التنفيذ	دائرة التنفيذ الثانية
رقم القرار القضائي	٣٧٣٧٩٣٧٨ بتاريخ ١٤٣٧/١٠/١٣هـ
اسم المنفذ ضده	فاطمة علي يحي مجرشي
رقم الهوية	١٠٢٥١٧٢٣٥٢

الجهة	محكمة التنفيذ بالطائف
دائرة التنفيذ	رئيس محكمة التنفيذ بالطائف
رقم القرار القضائي	٣٨١٧١٣٧ في ١٤٣٨/٠١/٠٥هـ
اسم المنفذ ضده	فهد مسفر داحوم العتيبي
رقم الهوية	١٠٣٤٣٨٣٢٩٧

الجهة	محكمة التنفيذ بالطائف
دائرة التنفيذ	رئيس محكمة التنفيذ بالطائف
رقم القرار القضائي	٣٧٣٤١٩٨٣ في ١٤٣٧/٠٩/٠٩هـ
اسم المنفذ ضده	عبدالله يحيى علي عطيف
رقم الهوية	١٠٣٩٠٧٨٤٤٧

الجهة	محكمة التنفيذ بالطائف
دائرة التنفيذ	رئيس محكمة التنفيذ بالطائف
رقم القرار القضائي	٣٧٣١٩٣٢٧٧ في ١٤٣٧/٠٦/١٢هـ
اسم المنفذ ضده	نائف عائش هيال الشيباني
رقم الهوية	١٠٠٢٥٩٣٠٧٥

الجهة	محكمة التنفيذ بالطائف
دائرة التنفيذ	رئيس محكمة التنفيذ بالطائف
رقم القرار القضائي	٣٧٤٨٥١٩٥ في ١٤٣٧/١٢/١٩هـ
اسم المنفذ ضده	سلطان حمدي حامد العيلي
رقم الهوية	١٠٧٨٨٧٤٨٥٤

الجهة	محكمة التنفيذ بالطائف
دائرة التنفيذ	رئيس محكمة التنفيذ بالطائف
رقم القرار القضائي	٣٧٤٧٠٩٢٧ في ١٤٣٧/١١/٢٨هـ
اسم المنفذ ضده	ضيف الله محفوظ هريس العبيدي
رقم الهوية	١٠٣٧٣٢٩٥٠٣

الجهة	محكمة التنفيذ بمكة المكرمة
دائرة التنفيذ	دائرة التنفيذ الرابعة
رقم القرار القضائي	٣٧٣٥٢٩٢٧ بتاريخ ١٤٣٧/٩/١٦هـ
اسم المنفذ ضده	زياد صالح عبدالرحيم فطاني
رقم الهوية	١٠٠٠٤٧٥٢١٨

الجهة	دوائر التنفيذ في المحكمة العامة بصامطة
دائرة التنفيذ	دائرة التنفيذ الأولى
رقم القرار القضائي	٣٧٥٠١٠١٣ في ١٤٣٧/١٢/٢٧هـ
اسم المنفذ ضده	صديق علي احمد هدوان صيرم
رقم الهوية	١٠٥٢٣٩٥١٥٧

الجهة	محكمة التنفيذ بالطائف
دائرة التنفيذ	دائرة التنفيذ الأولى
رقم القرار القضائي	٣٧٤٨١٦٣٧ في ١٤٣٧/١٢/١٨هـ
اسم المنفذ ضده	خالد بن محسن بن طربوش العتيبي
رقم الهوية	١٠٧٩١٠٩٨٨٨

الجهة	دوائر التنفيذ في المحكمة العامة بالمخواة
دائرة التنفيذ	دائرة التنفيذ الأولى
رقم القرار القضائي	٣٨١٥٩٥٧ في ١٤٣٨/٠١/٠٥هـ
اسم المنفذ ضده	خلف حسن خلف العمري
رقم الهوية	١٠٢٦٩١٥٤٨٦