هذا سبيلي

د. سعيد بن علي الفقيه

كلام لا مسؤول من مسؤول

كثير من الدول تمر بأزمات، وتغيرات وتقلبات، تتأرجح فوق حبل الأوضاع المختلفة، والأحوال المتغيرة، والظروف المفاجئة!! فتارة تكون هذه الدولة في قمة الهرم العالمي سياسيا واقتصاديا وعسكريا وتارة أخرى يختل الميزان، وتخل الموازنة، بسبب مايستجد من أحداث، ومايجد من نتائج!!

وعلى سبيل المثال لا الحصر، ماحصل لليونان وتأثير تلك الأزمة على الدولة حتى وصل الأمر بالدولة لإعلان افلاسها !! وكما هو حاصل للجنيه المصري حاليا من نزول حاد في قيمته!!

وكخروج الدولة العظمى بريطانيا من الوحدة الأوربية !! وغيرها من الشواهد الكثير والكثير!!

ومحليا تمر المملكة العربية السعودية بأزمة اقتصادية ستمر بإذن الله على خير. وهذا طبيعي نظرا للأوضاع العالمية الراهنة، وللأوضاع السياسية والعسكرية التي نحن في خضمها.

وما نتج عن ذلك من خطوات اتخذها ولي الأمر لتجاوز هذه الأزمة العابرة بمشيئة الله.. فأنا من هذا المنبر الإعلامي المميز أبشركم بأن هذه البلاد الطاهرة لم تمر عبر تاريخها المجيد بأزمة إلا حُلت سريعا، وفرجت بوقت محدود، لم يتوقعه أكثر المتفائلين!! فهذا فضل الله يؤتيه من يشاء.

وطننا الغالي العزيز اعطيتنا الكثير، ورد بعض الدين ليس عليك والله بكثير، فهذا المأمّل وذاك المأمول .

لكن أن يخرج لنا وعبر وسائل الإعلام شخصيات في المجتمع قيادية، بل تتربع على رأس هرم نظام الدولة المدني، والاقتصادي، والتخطيطي. وتفاجئ المجتمع برمته بحوار حول هذه الأزمة، عن طريق كيل الاتهامات، للمواطن والمواطنة العاملين في أجهزة الدولة، وتلغي جهودهم، وتطمس تميزهم، وتمحو آثار إبداعاتهم، بكلام أقل ما يمكن أن يقال عنه؛ كلام غير مسؤول من مسؤول!! وهذه والله الطامة الكبرى، والفاجعة العظمى !! وقت ينتظر الشعب الطمأنينة ويحتاج التطمين، وخصوصا من المسؤولين في البلد، يخرج لنا مسؤول ليقول كلام غير مسؤول !! حطم الآمال، وسد معين الابداع، وأطفأ شعلة النشاط، وقتل همة الطموح!! فلماذا كل ذلك أيها الأخوة المتحاورون ممن تتربعون على الهرم الاقتصادي، والموارد البشرية، والتخطيطية؟!!

انسيتم ذلك الموظف الذي يعمل ساعات طوال وهو على بند الاجور، ولم يتم تحسين وضعه الا بعد سنين طوال، واعواما عجاف!! في حين أن موظف وزارة الخدمة المدنية يحصل على كل الدورات الداخلية والخارجية، ويترقى في وقته وساعته!! بل دون تأخير أو تأجيل !! فهل موظف الوزارة يعمل في اليوم ١٤ ساعة ليستحق هذا التميز وذلك التكريم ؟!!

ثم هل المعلمة التي تقطع مئات الأميال يومياً ذهاباً وإياباً، بل وفي أماكن نائية بغض النظر عن ظروفها، أو النظر في حالها وأحوالها، لا تعمل إلا ساعة واحدة في اليوم؟!! وهل وهل وهل ؟!!!

أنا أقول واكرر وبحكم عملي كمسؤول لفترات طويلة أن الموظف السعودي من الجنسين صاحب همة عالية، وتميز فريد، واتقان في عمله رائع، وأمانة مهنية كبيرة، ومواطنة صالحة، وإنتماء لهذا الوطن لا مثيل له !! بل عشق أبدي !! فكل مواطني الدول يغيّرون جنسياتهم!! إلا المواطن السعودي لا يغير جنسيته!! يعتز بها ويفتخر !! فلا ندخل في مزايدة على وطنيتنا، وإنتماءنا لعشقنا الأول مملكتنا، من أجل الظهور الإعلامي اللامسؤل في زمن المسؤولية.

ودمتم جميعا بود

الرياض

Drsaeed1000@hotmail.com - Twitter:@drsaeed1000

زواج (الانترنت) ... وبيت العنكبوت في موازين التجربة

شاذلي السر

بصورة تكاد تلامس سقف الظاهرة انتشرت بين الناس وفشاء فيهم شغف اختيار شريكة الحياة عبر الشبكة العنكبوتية "الانترنت"، فثمة زيادة ملحوظة في عدد المواقع التي تقدم تلك الخدمة، اذ اريد بها في بادي الامر مساعدة الشباب فى الحصول على الزوج المناسب، سيما بعد تنامي ظاهرة عزوف الشباب عن الزواج لا أسباب باتت معلومة للقاصي والداني، ولعل في مقدمتها عظيم ارتباط المجتمع بعاداته وتقاليدها، اذ تجرم تلكم العادات في طابعها الاعم رؤية الرجل للمرأة ناهيك عن الالتقاء بها او التحدث ليها، بيد ان البعض وجد في تلكم الموقع ضالته فأخذ في استثمار كل ما هو متاح لقرض العفة فى اشباع نزواته، فثمة دلائل تبرهن على تحول هذه المواقع من غرضها الى ما يشبه الاوكار التي تعرض الى الرذيلة وتسوق لها، والقول هنا ليس افتراء فالوسائط تلك دون الناس والجميع بمقدوره الوصول ليها، اذ اجتمع فيها الكثير من الدعوات الخارجة عن تعامل اسلامنا الحنيف، من قبيل الصداقات بين الفتيات والشباب هذا بخلاف مطالب بإقرار الزواج العرفي والكثير الكثير مما يند له الجبين، لكل هذا وذلك ثمة تساؤلات تغلق علينا الباب وترفض التنحي جانبا بغير اجابة، من قبيل كيف تنظر جهات الاختصاص لهذه المواقع ؟ وهل ثمة تشريع ينظم عملها؟ وهل لهذه المواقع أي دور فى تحقيق الغاية من اطلاقها؟ والى مدي يمكن ان تؤثر على المجتمع وترقمه على قبول ثقافات جديد عليه؟

تفاصيل ص ٦

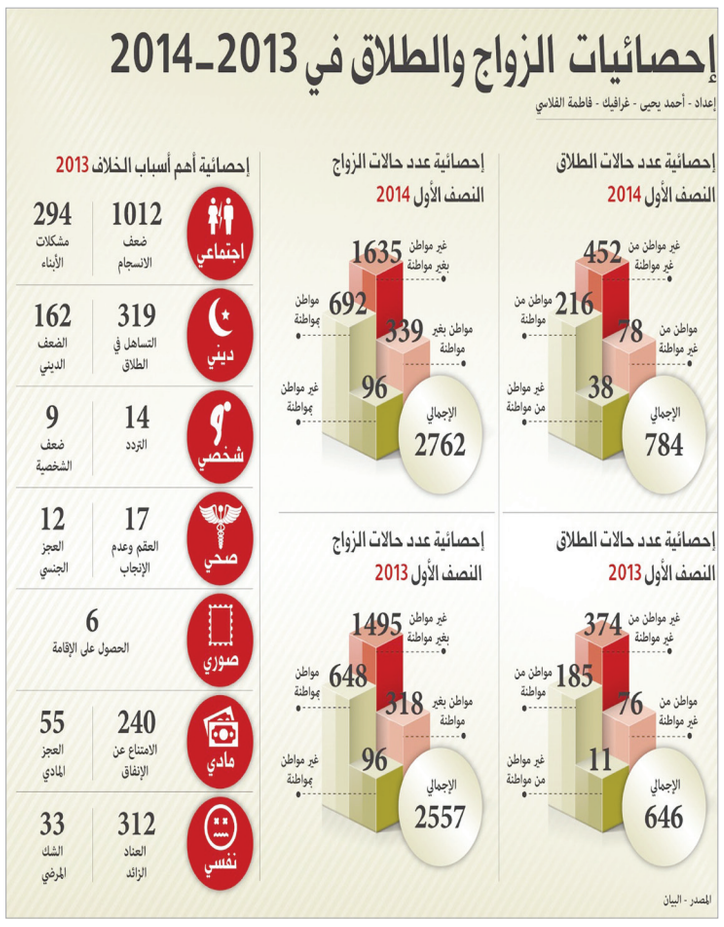

تدشين نظام (مُعينْ) الإلكتروني القضائي

الرياض - البلاد

يدشن ديوان المظالم غدا الأربعاء بمقر محكمة الاستئناف الإدارية بالرياض، برعاية معالي رئيس ديوان المظالم رئيس مجلس القضاء الإداري الشيخ الدكتور خالد بن محمد اليوسف، نظام " مُعينْ " القضائي الإلكتروني، بحضور رؤساء وقضاة محاكم الديوان ومديري الإدارات المعنية وبعض المهتمين.

ويأتي تدشين نظام " مُعينْ " وفقاً لخطة العمل باستراتيجية ديوان المظالم (٢٠٢٠) بالإضافة إلى ماسبق تقديمه من خدمات إلكترونية ليمثل نقلةً مهمة في إدارة ملف القضية إلكترونياً منذ قيدها مروراً بالترافع فيها وانتهاءً بأرشفتها بعد إجراء اللازم قضائياً حيالها .

وبين المتحدث الرسمي لديوان المظالم الدكتور سليمان الشدي، أن نظام "مُعين" يحوي ثلاثة محاور رئيسية تتمثل في نظام إدارة القضايا والبوابة الداخلية والبوابة الخارجية، إذ يقوم نظام إدارة القضايا بتوثيق جميع إجراءات العملية القضائية في جميع مراحلها بداية من قيدها لدى المحكمة وحتى حفظها في الأرشيف مروراً بجميع المراحل القضائية إلكترونياً فيما يقدم نظام " مُعينْ " الإلكتروني عبر البوابة الداخلية المعلومات التي يحتاج إليها المستخدم الداخلي في حين يقدم نظام " مُعينْ " عبر البوابة الخارجية المعلومات التي يحتاج إليها المستخدم الخارجي.

على الطريق

عبدالرحمن آل فرحان

بطتان وبينهما سلحفاة

في التراث الهندي يحكى أن سلحفاة ثرثارة كانت تعيش في إحدى البحيرات البعيدة ، وكان يأتي إليها (عند البحيرة) من حين إلى آخر بطتان للتزود بالطعام ، فنشأت بينهما وبين هذه السلحفاة صداقة حميمة ، فعرضت البطتان على السلحفاة السكن معهما في كهفهما الذي كان في أعالي جبال الهيمالايا بعد أن أغروها بجمال المكان ودفء الكهف ، فوافقت ، لكنها تساءلت : (كيف يمكنني البلوغ لذلك المكان المرتفع ؟) فقالوا : (الأمر سهل ، لدينا هذه العصا ، إحدانا ستحملها بمنقارها من طرف ، والأخرى ستحملها من الطرف الآخر ، وكل ما عليك فعله هو أن تتمسكي بها ، ضعي فمك القوي هنا وعضي على العصا بقوة ونحن سنطير بك إلي هناك ، ولكن علينا الحذر جميعاً ، يمنع الكلام إطلاقاً ، بالنسبة لي ولأختي البطة الأخرى ندرك ذلك ، لكن ماذا عنك أنت أيتها السلحفاة ؟ هل ستلتزمين بالصمت إلي أن نصل ؟) فقالت : (نعم .. إنه أمر سهل واستطيع القيام به) .

أقلع الأصدقاء الثلاثة ، وحينما بلغت الرحلة منتصفها وغدت المدينة تحتهم رأى بعض سكانها المنظر فتملكهم العجب !! صاحوا وهم يشيرون إلي السماء :(انظروا ، بطتان وبينهما سلحفاة تطير) ، وعندما سمعت السلحفاة حديثهم غلبها طبع الثرثرة ، فأرادت أن تلجمهم بقولها :(وما دخلكم أنتم أيها البشر الأغبياء) ، لكنها لم تستطع أن تكمل جملتها ، فما أن فتحت فمها حتى سقطت على الفور في إحدى باحات المدينة ، وانفلقت إلي شطرين ، وماتت ، فتجمهر الناس حولها وهم يتساءلون ، أين كانت هذه السلحفاة ؟ فقال أحدهم كانت هناك مع تلك البطتين تحلق في السماء ؟

فقال البعض : مستحيل !! إنها سلحفاة ؛ والسلحفاة لا يمكنها أن تطير !

فقالوا : لا أحد يعلم كيف تمكنت من بلوغ هذا المستوى من الكفاءة والقدرة على الطيران ، لكنها طارت على أية حال .. هذا ما رأيناه بأعيننا .

فقال أحدهم : إن كنتم صادقين وأنها بالفعل كانت تطير فما الذي أسقطها إذن ؟ فسكتوا جميعاً .. فتقدم منهم أحد الحكماء وقال :(الذي أسقطها هو لسانها) .

كم من شخص كان محاطاً بهالة الوقار وأسقطه لسانه ، وكم من شخص كان محلقاً مع سرب أصحاب المعالي وأسقطه لسانه ؟ وكم من شخص كان في عمله صاحب سعادة وأسقطه لسانه ؟ اللسان هو ترجمان الوعي والفكر والأخلاق ، فمن أراد أن يقرأ الناس مدى وعيه ، ومستوى فكره ، وحقيقة أخلاقه فليطلق العنان للسانه .

ad__alshihri@
adalshihri@gmail.com

٥٠ قاربا حديثا من أرامكو لصيادي ينبع

ينبع - البلاد

أقيم بمحافظة ينبع أمس الأول حفل تسليم قوارب لصيادي الأسماك من ذوي الدخل المحدود، ضمن مبادرة تنفّذها شركة أرامكو، بالتعاون مع جمعية البر والخدمات الاجتماعية بالمحافظة، بحضور محافظ ينبع المهندس مساعد بن يحي السليم، وعدد من ممثلي الجهات الحكومية والجمعيات الخيرية.

وأثنى نائب رئيس مجلس إدارة جمعية البر والخدمات الاجتماعية بينبع مسعود الجباري على هذا العمل الخيري الذي تقوم به شركة أرامكو في دعم هذه الصيادين، أيمانا منها بمسؤوليتها الاجتماعية والاقتصادية، لدعم فئة الصيادين وتطويرهم لينفعوا أسرهم، وكذلك تطوير هذه المهنة التي تشتهر بها محافظة ينبع، مبيناً أن مقدار الدعم الذي قدّمته مبادرة أرامكو بلغ مليونان وخمسمائة ألف ريال، استفاد منها خمسون صيادا تم دعمهم بقوارب حديثة تعينهم على مزاولة هذه المهنة. من جانبه، أفاد وكيل مدير الشؤون الحكومية بارامكو بمحافظة ينبع سامي ساعاتي أن الشركة أطلقت مبادرات متنوعة في عدد من مناطق ومدن المملكة، بحيث تم التركيز على المهن التي تتميز به تلك المناطق، ليتم دعمها وتطويرها، ولما تتميز به محافظة ينبع في جمال بيئتها البحرية، وجودة أسماكها المتنوعة، ومهارة صياديها تم تدشين انطلاق المرحلة الأولى لبرنامج "دعم وتطوير الصيادين" بالمشاركة مع جمعية البر بينبع من خلال توزيع ٢٤ قارب صيد، تم تجهيزها بجميع مستلزمات الصيد والسلامة، مضيفا أن هذه المرحلة سيتبعها مرحلة أخرى لتوزيع ٢٦ قاربا.

(الأمن والسلامة) بتعليم الزلفي يكرم الصديق الوفي

البلاد - عبد الهادي المالكي

كرّم رئيس قسم الأمن والسلامة بتعليم الزلفي الأستاذ أحمد العبداللطيف – في مدرسة أبي بكر الصديق الابتدائية والمتوسطة الطالب أحمد بن عبدالله المديد الذي ضرب أروع الأمثلة بوفائه مع صديقه من ذوي الاحتياجات الخاصة، حيث كان يقوم بمرافقته بكرسيه المتحرك بكل مرافق المدرسة ولأكثر من عام ونصف.وقال مدير المدرسة عبدالله الدعفس بأن الطالب تميز بحسن الخلق والأدب وروح المبادرة لمساعدة الآخرين مضيفاً بأنه عندما بدأ زميله باستخدام الكرسي المتحرك كان من أوائل المبادرين إلى مساعدته واستمر على ذلك مع تشجيع من إدارة المدرسة ومعلميها وإشادتهم بعمله الإنساني النبيل.

معرض للأعراس والمناسبات بالظهران

الدمام- حمود الزهراني

تستعد شركة معارض الظهران الدولية "الظهران إكسبو" لتنظيم معرض الأعراس والمناسبات خلال الفترة (٢ إلى ٥) نوفمبر المقبل، بمشاركة عدد من القطاعات والمؤسسات ذات العلاقة، ويعد المعرض الذي يقام للمرة الثانية الحدث الأهم في مجال الأعراس بالمنطقة الشرقية، إذ يستقطب حوالي ١١٠ مراكز متخصصة بعالم الأعراس وتجهيز المناسبات على مدار أربعة أيام. وأوضح الرئيس التنفيذي لشركة معارض الظهران الدولية "الظهران أكسبو" محمد بن حمد الحسيني أن معرض الأعراس والمناسبات الذي يقام للمرة الثانية في معارض الظهران الدولية مختلف عن العام الماضي، حيث أن هذا العام سيكون التركيز على الأعراس بنسبة ٦٠٪ وتجهيز المناسبات بنسبة ٤٠٪، وأضاف بأن هذا المعرض سيشهد العديد من المفاجآت وأنه سيكون فريد من نوعه حيث سيكون مجهز على طريقة حفل الزفاف، وأن معرض الأعراس هذا العام يشهد إقبال متزايد من العارضين لنجاح المعرض الأول، ويهدف المعرض إلى استقطاب جميع الشركات والموظفين بالإضافة إلى جميع الزوار، حيث ستقام عدة فعاليات وعروض مصاحبة للمعرض على مدار خلال ٤ أيام.

ونوه الحسيني إلى تعدد القطاعات المستهدفة في هذا المعرض، والتي تشمل الفنادق والمنتجعات وقاعات تنظيم الأعراس، وتجهيز جميع المناسبات ومنها (حفلات التخرج، حفلات الشركات، والحفلات الخاصة)، بالإضافة إلى التركيز على كل ما يخص العريسين ويهتم بكافة التفاصيل الصغيرة والكبيرة من متطلبات الأفراح ومستلزماتها، وهذا المعرض يعتبر الحدث الأهم في مجال الأعراس، ومنصة مثالية لتلبية كافة احتياجات العروسين والمناسبات السعيدة، إضافة إلى كونه فرصة مثالية لالتقاء الشركات وآلاف الزوار من الرجال والسيدات ممن يترقبون كل ما هو جديد من منتجات وخدمات في هذا المجال، ويستهدف معرض الأعراس شريحة كبيرة من المقبلين على الزواج إضافة إلى المختصين والمهتمين بمجال الأفراح والتصميم عبر مشاركة مجموعة من أكبر مصممين ومصممات الأزياء والخبراء في عالم الفن والجمال، كما سيستقطب أكثر من ١١٠ مركز ومؤسسة مختصة لعرض ما لديهم من منتجات وتصاميم وخدمات تلبي كافة احتياجات الأعراس والمناسبات بالإضافة إلى تقديم أحدث التصاميم في مجال تنظيم الأفراح.

بلدية شرق الدمام تغلق ١٦٩ منشأة

الدمام- حمود الزهراني

أغلقت بلدية شرق الدمام ١٦٩ منشأة، فيما تم توجيه أكثر من ٤٥٤٦ مخالفة، وذلك خلال العام الماضي ١٤٣٧هـ، فيما وجهت أكثر من ٤٠٧١ انذارا، من خلال ٢٩٨٩ جولة امتدت على مدار العام الماضي، والتي شملت جميع المنشآت التجارية والصناعية.

وأوضح رئيس بلدية شرق الدمام المهندس عبدالله بن أحمد الأحمد في بيان صحافي، أن بلديه شرق الدمام حققت انجازات حضارية وصحيه متنوعه، من خلال تكثيف عمليات المراقبة الميدانية خلال العام ١٤٣٧ و الهادفة الى رفع المستوى الصحي و الحضاري للمنطقة التي شملت جولات رقابية للمحلات والمستودعات و ضبط الباعة المتجولين و تطبيق لائحة الغرامات والجزاءات بحق المخالفين، نتج عنها اغلاق ١٦٩ منشاة متنوعة كما تم تحرير أكثر من ٤٥٤٦ مخالفة مشيرا الى أن أبرز المخالفات تضمنت، تدني مستوى النظافة، سوء حفظ المواد الأولية، تداول المواد الغذائية بطريقة غير صحية داخل المحل، عرض مواد غذائية مجهولة المصدر، تشغيل عمال ليس لديهم شهادات صحية، مضيفا أن قيمة الغرامات المالية التي تم فرضها تجاوزت الـ ٢،٤ مليون ريال، فيما كشف أن بلدية شرق الدمام أصدرت خلال العام الماضي ٣٤٤٨ رخصة جديدة.