صوت الحجاز ١٣٥٠ – ١٣٦٠
البلاد السعودية ١٣٦٥/٢ – ١٣٧٨/٧
البلاد ١٣٧٨/٧
البلاد ١٣٨٣
البلاد ALBILAD ١٤٣٤

هذه المواد نشرت بتاريخ ١٢ / ٨ / ١٣٨٤هـ الموافق ١٧ / ١٢ / ١٩٦٤م

برقية وفد المدينة المنورة المرفوعة الى جلالة الملك ورد جلالته عليها

كنا نشرنا خبرا عن تشرف وفد المدينة المنورة بالسلام على جلالة الملك فيصل المعظم لدى وصول جلالته الى المنطقة الغربية.. واشتراك الوفد في احتفالات العاصمة المقدسة وجدة بمقدم العاهل العظيم..

وكان وفد المدينة قد تقدم الى جلالة الملك برجاء لزيارة المدينة حتى تتاح للمواطنين فيها فرصة التعبير عن مشاعر الحب والاخلاص للمليك المفدى.. وقد وعد جلالته بتحقيق ذلك الرجاء.

وفيما يلي نص البرقية التي رفعها الوفد الى جلالته بهذا الشأن ورد جلالته عليها:

الرد الملكي الكريم

السيد حبيب وعبدالقادر غوث ورفقائهم - المدينة المنورة

نشكركم جميعا على شعوركم الطيب، وقد ابلغ وفد المدينة باللازم نحو ذلك.

فيصل

•••••

برقية وفد المدينة

الى امام المسلمين وعاهل الجزيرة العربية وملك المملكة العربية السعودية فيصل بن عبدالعزيز ايده الله.

ان المدينة المنورة تتطلع في شوق متقد ولهفة بالغة الى ان تشرق في ربوعها طلعة محياكم الوضاء وها هم اولاء ابناؤها المخلصون على اختلاف طبقاتهم قد اجتمعوا يحفزهم شعورهم المتوثب لتنطلق هذه الامنية الحبيبة من اعماق جوانحهم لتستقر بين ايديكم متشوقين الى بشرى تحقيق امانيهم حيث تتفضلون بتعيين الساعة التاريخية السعيدة التي تشرفون فيها الحفل الشعبي الذي سيقيمونه باسمكم الميمون وهم وطيدو الامل بقرب هذا اللقاء الذي تهفوا اليه النفوس والقلوب ادامكم الله ذخرا للاسلام والعرب اجمعين.

عبدالعزيز اسعد، عبدالقادر غوث، عثمان حافظ، محمد الخريجي، عبيد مدني، حبيب محمود احمد، عبدالعزيز سري، عباس سقاف، عبدالرحمن الحصين، مصطفى عطار، عبدالرحمن رفة، عارف براده، الشريف زيد بن شحات، اديب صقر، عبيد العامر، محماس الدخيل.

صور من التاريخ

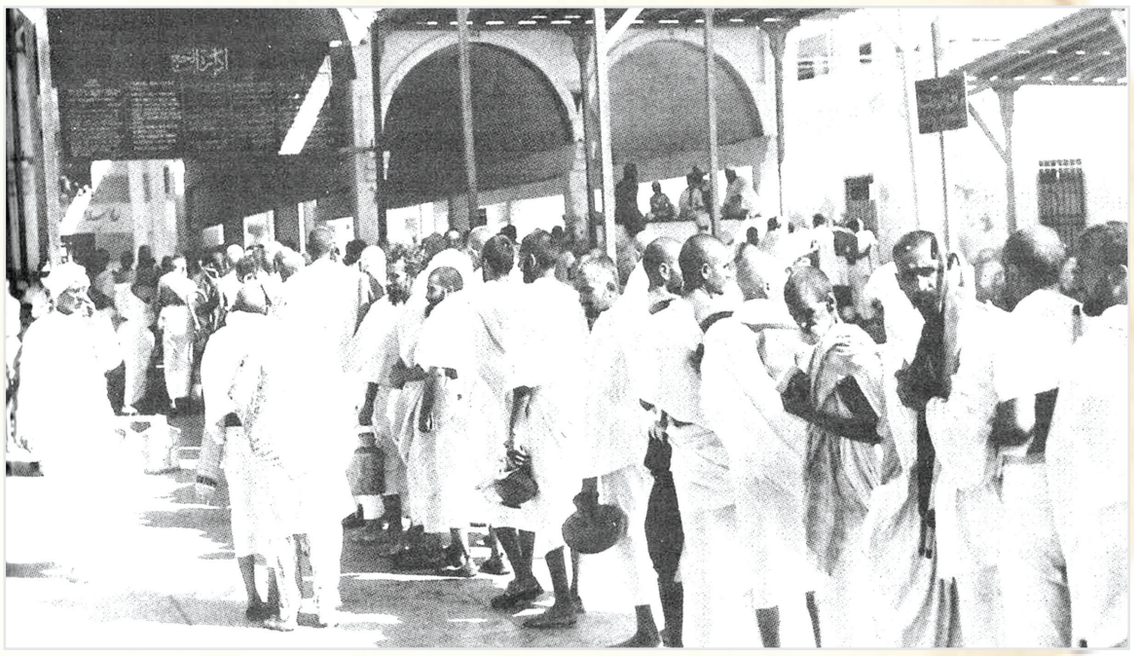

المحجر الصحي بمنى

القطار - بداية السبعينيات الميلادية

تكليف المعلم بن لادن بسرعة تنفيذ المشروع

إيصال نفق السيل من الهجلة الى المسفلة

مكة – مكتب البلاد:

علم محرر "البلاد" انه تقرر ايصال نفق السيل بمنطقة الهجلة بمكة والذي توقف العمل فيه منذ ثلاث سنوات الى المسفلة او ما بعدها حسب الترتيب المقرر لذلك.

كما علم المحرر ان امرا قد صدر من حضرة صاحب الجلالة رئيس مجلس الوزراء الى المعلم الشيخ محمد بن لادن بسرعة تنفيذ المشروع بكل دقة نظرا لان بقاء النفق بوضعه الحاضر يسبب ضررا كبيرا بالعمران والسكان.. خاصة اذا هطلت الامطار وجرت السيول.

وقد ابلغت صور من هذا الامر لكل من حضرة صاحب السمو الملكي الامير مساعد بن عبدالرحمن وزير المالية والاقتصاد الوطني وصاحب السمو الملكي الامير فهد بن عبدالعزيز وزير الداخلية وسعادة امين العاصمة الاستاذ عبدالله عريف لملاحظة ذلك والتعقيب في تنفيذ المشروع.

احداث العالم

من هو رئيس جمهورية ايطاليا الجديد؟

يكتبها اليوم: محمد عبدالقادر علاقي

يجتمع اليوم البرلمان الايطالي لانتخاب رئيس جديد للجمهورية الايطالية خلفا للسنيور سيني الذي استقال في الاسبوع الماضي لاسباب صحية على اثر مرض الزمه الفراش منذ اغسطس الماضي.

واهم المرشحين لمنصب الرئاسة اربعة هم:

١- السنيور ميزا تورا رئيس مجلس الشيوخ الذي يتولى الآن مؤقتا مهام الرئاسة تمشيا مع نصوص الدستور الذي يلقي بمسؤوليات الرئاسة على عاتق رئيس مجلس الشيوخ عند مرض الرئيس.

٢- السنيور فانفاني رئيس الوزراء السابق واحد اقطاب الحزب الديمقراطي المسيحي.

٣- السنيور ساراجات وزير الخارجية ورئيس الحزب الاشتراكي الديمقراطي.

٤- السنيور تافياني وزير الداخلية واحد اقطاب الحزب الديمقراطي المسيحي.

وجدير بالذكر ان كرسي رئاصسة الجمهورية كان يشغله دائما احد اقطاب الحزب اغلديمقراطي المسيحي اكبر احزاب ايطاليا والحزب الحاكم منذ نهاية الحرب العالمية الثانية.

وقد قدم هذا الحزب عددا من رؤساء الجمهوريات ورؤساء الوزارات امثال جرونكي وسيني في رئاسة الجمهورية ودي جاسبيري وشيلبا وبيلا وفانفاني ومورو في رئاسة الوزاؤرة، ولذلك يعز على هذا الحزب العتيد ان يفقد منصب رئاسة الجمهورية.

ولكن رجالات بارزين على مسرح السياسة الايطالية قد اثبتوا وجودهم ودللوا على كفاءاتهم حتى اصبح من المتعذر تجاهلهم.

واهم هؤلاء على الاطلاق في الوقت الحاضر السنيور جوزيبه ساراجات وزير الخارجية ورئيس الحزب الديمقراطي الاشتراكي.

بيد ان العقبة الوحيدة امامه انه ليس من رجال الحزب الديمقراطي المسيحي الذي يسيطر على (٢٦٠) مقعدا في مجلس النواب من اصل (٦٣٠) مقعدا موزعة على عشرة احزاب، بينما عدد نواب الحزب الاشتراكي الديمقراطي الذي يرأسه (٣٣) مقعدا فقط.

ومن المعروف ان الاحزاب الثلاثة المتألفة مع الحزب الديمقراطي المسيحي تؤيد ترشيح ساراجات لمنصب الرئاسة ولكن مدجموع نواب هذه الاحزاب هو (١٠١) صوت.

ولو افترضنا ان حزبي البروليتاريا واليسار المتطرف (٢٥ + ١٦٦) قد ابديا ترشيحهما فانه يخرج بمجموعة من الاصوات تقدر بـ(٢٩٢) صوتا، وهو عدد اقل من نصف اعضاء مجلس النواب الايطالي.

وعلى ذلك فان فوز ساراجات مرهون بتأييد طائفة من ممثلي الحزب الديمقراطي المسيحي.

فما هو موقف رجال الحزب الديمقراطي المسيحي؟

ومن هو اقوى مرشحي الحزب؟

المعروف ان السنيور ميرزا تورا ليس من رجال الحزب وان كان يضع اسمه في قائمته في الانتخابات فهو قبل كل شيء مرشح مستقل ولذلك فان من المستبعد فوزه.