المملكة تؤكد أن لا سلطان على قضائها غير الشريعة الإسلامية

جنيف –واس

أكدت المملكة العربية السعودية أن قضاء المملكة القائم على الشريعة الإسلامية السمحة والسنة النبوية المطهرة قد كفل العدالة التامة للجميع فالكل متساو أمام القضاء والكل له حق التقاضي والحصول على حقه منً المؤسسات أو الأفراد ،كما أن القضاء في المملكة يتمتع باستقلالية تامة، ولا سلطان عليه غير سلطان الشريعة الإسلامية.

جاء ذلك في بيان ألقاه سفير المملكة لدى الأمم المتحدة والمنظمات الدولية الأخرى في جنيف فيصل بن حسن بن طراد ردًا على تقرير المقرر الخاص المعني بحالة المدافعين عن حقوق الإنسان ميشيل فورست.

وقال السفير طراد " إن ممارسة حق أي شخص يعمل بمفرده أو بالاشتراك مع آخرين في تعزيز وحماية حقوق الإنسان والحريات الأساسية ، أمر لا خلاف عليه طالما أن الجميع التزم بالقانون والنظام العام ولم يؤد عمله إلى انتهاك حق الآخرين أفرادا أو مجتمعات أو يهدد أمنهم أو سلامتهم أو ازدهارهم أو يفرض عليهم قيماً وثقافات تتعارض مع دينهم أو انتمائهم وهذا ما كفلته ولله الحمد تعاليم الشريعة الإسلامية السمحة لبني البشر منذ أكثر من أربعة عشر قرنا ولذلك تقوم حكومة المملكة بواجبها في ضوء هذا المفهوم الشامل والواقعي لحماية حقوق الإنسان ، حيث تضمنت المادة (٤٣) من النظام الأساسي للحكم أن مجلس الملك ومجلس ولي العهد مفتوحان لكل مواطن ولكل شكوى أو مظلمة" .

وأضاف يقول إن " من حق كل فرد مخاطبة السلطات العامة فيما يعرض له من الشئون . كما تم إنشاء هيئة حقوق الإنسان والجمعية الوطنية لحقوق الإنسان ، التي عملت خلال السنوات الماضية القريبة لتعديل العديد من أنظمة المملكة لتشتمل على أحكام تقرر وتؤكد هذا التوجه ، مثل نظام الحماية من الإيذاء الذي تضمن أحكاما توجب الإبلاغ عن حالات الإيذاء ، وتهدف إلى حماية المبلغين وضمان سلامتهم.

وتابع السفير طراد " إننا إذ نتفق مع ما ورد في التوصية أ من الفقرة ١٢٤ في تقرير المقرر والتي توصى بالحرص على تمكين المدافعين عن حقوق الإنسان من القيام بمهامهم، في إطار وطني تدعمه نصوص تشريعية وتنظيمية ملائمة، مع إيلاء الاعتبار للخصوصيات الإقليمية والوطنية . إلا إننا نستغرب توصية المقرر منح السفارات مبالغ مخصصة للمدافعين عن حقوق الإنسان وتيسير وصول هؤلاء المدافعين إلى التمويل الدولي ، في انتهاك صريح لمبادئ السيادة والتدخل في الشئون الداخلية للدول" .

ومضى يقول// كما يلاحظ وفد المملكة تسليم المقرر الخاص ضمنا بصحة بعض الممارسات التي هي محل اختلاف واسع، وجعلها تحتل درجة الحقوق المتفق عليها، دونما أيً اعتبار لمواقف الدول الرافضة لها وثقافات شعوبها وأن ذلك اتضح في البيانات التي أصدرها المقرر الخاص التي تتعلق بالأشخاص الذين يروجون لما يعرف بحقوق المثليين والمثليات (LGBTI) " .

وأبان أن وفد المملكة العربية السعودية إذ يقدر الجهود المبذولة في إعداد التقرير، فإنه يؤكد مرة أخرى أهمية عدم تجاوز الولايات والاضطلاع بها على نحو موضوعي ومهني من خلال الالتزام بالأسس المعيارية التي تنظم ولايته، لاسيما مدونة قواعد سلوك المكلفين بولايات خاصة.

واختتم سفير المملكة لدى الأمم المتحدة والمنظمات الدولية الأخرى في جنيف فيصل بن حسن بن طراد البيان بالقول إنه مع تقديرنا الكامل لتلك الجهود في تعزيز حماية كل من يدافع عن حقوق الإنسان، إلا أن ذلك لا يعني أنه صاحب ولاية قضائية تمكنه من تجاوز كل المواثيق الدولية وسيادة الدول. مذكرًا أنه لابد من التعامل مع اللغة العربية بشكل متساو مع بقية اللغات بوصفها إحدى اللغات المعتمدة في الأمم المتحدة، وأن تكون البلاغات المقدمة للدول الناطقة بالعربية بهذه اللغة ، وضرورة الاهتمام بالترجمة من والى اللغة العربية ، حيث يتكرر الأمر في كل جلسات المجلس ،و لا تتوفر العديد من الوثائق باللغة العربية.

وزير الصحة يدشن فعاليات اليوم العالمي للتوعية بأمراض الكلى

الرياض –البلاد

دشن معالي وزير الصحة الأستاذ أحمد بن عقيل الخطيب أمس فعاليات اليوم العالمي للتوعية بأمراض الكلى، والحملة الوطنية للتوعية بأمراض الكلى والوقاية منها بعنوان " كليتي .. حياتي " .

وقال معاليه في كلمة له خلال تدشينه الحملة : " إن وزارة الصحة حريصة على تطوير البرامج الوقائية والعلاجية، للوصول إلى أفضل التدابير الاحترازية لمواجهة مرض الفشل الكلوي، مؤكداً أهمية التوعية بأمراض الكلى.

وأفاد معاليه ووفقاً للأرقام الموثقة من واقع سجلات مراكز ووحدات الغسيل الكلوي بالمملكة فقد بلغ عدد مرضى الغسيل الدموي " ٩٧٦٨ " مريضا، وبلغ عدد مرضى الغسيل البريتوني " ٥٣٥ " مريضا .

وأكد أن وزارة الصحة حريصة على تطوير البرامج الوقائية والعلاجية للوصول إلى أفضل التدابير الاحترازية لمواجهة مرض الفشل الكلوي، فبتوازٍ مع التوسع في إنشاء مراكز ووحدات الغسيل الكلوي البالغة "١٤٩ " مركزا تم استحداث برنامج شراء خدمات الغسيل الكلوي من القطاع الخاص لخدمة جميع مرضى الغسيل الكلوي من القطاع الخاص لخدمة جميع مرضى الغسيل الكلوي بنوعيه البريتوني والدموي، وفق معايير الجودة الفائقة والممارسات الطبية والعلاجية المتميزة ، بالاستعانة بشركتين عاملتيين رائدتين في هذا المجال، ويجري تنفيذ المشروع على ثلاث مراحل لمدة خمس سنوات، فضلاً عن حرص الوزارة من خلال خططها وبرامجها المختلفة على تعزيز برامج الاكتشاف المبكر والرعاية الصحية المتكاملة وفق الأسس والطرق العلمية المبنية على البراهين بمشاركة المؤسسات الحكومية ومؤسسات المجتمع المدني ضمن مفهوم الشراكة في صحة المجتمع .

من جانبه أوضح وكيل وزارة الصحة المساعد لشؤون المستشفيات الدكتور عقيل بن جمعان الغامدي أن أعداد مرضى الفشل الكلوي في المملكة تجاوز ١٥ ألف مريض، بنسبة زيادة سنوية تقارب ٧,٢٪، ونسبة الإصابة بأمراض الكلى المزمنة من ٦ إلى ٨٪ من عدد السكان، أما على المستوى العالمي فأن معدل الإصابة بأمراض الكلى المزمنة تقارب ١٤,٢٪ من عدد السكان أي ما يتجاوز ٦٠٠ مليون نسمة .

إغلاق مطعم شهير ومصادرة دجاج ومياه بمكة المكرمة

مكة المكرمة –البلاد

قامت بلدية المعابدة الفرعية بمكة المكرمة اليوم، بجولة تفتيشية على الأسواق والمحلات، ضبطت خلالها عدداً من المخالفات الصحية .

وأوضح رئيس بلدية المعابدة الفرعية المهندس خالد بن احمد بصفر، أن البلدية شكلت لجنه بالإضافة إلى فريق متكامل مكون من مجموعة من المراقبين الصحيين والعمالة المدربة، حيث تمت مداهمة سكن شعبي بشارع الحج لعماله مجهولة يوجد بداخله أماكن عشوائية لتربية وذبح الدجاج، وجرى مصادرة ٣٠٠٠ من الدجاج الحي، و ١٢ كيس حب دجاج، و ١٢ نتافة دجاج، و ٢ برميل كبير للغسيل، و ٦ أقماع (٥٠) كيلو تمبول.

وأفاد أن بلدية المعابدة أغلقت أحد مطاعم المشويات الشهيرة بالمنطقة، لوجود العديد من المخالفات الصحية بالمطعم.

من جهة أخرى صادرت بلدية العمرة الفرعية كميات كبيرة من عبوات مياه زمزم غير معروفة المصدر، حيث ضبطت البلدية مصنعًا مخالفًا داخل حوش لتعبئة عبوات مياه زمزم مغشوشة ومصادرة حوالي (٧٠,٠٠٠) عبوة مياه وإتلافها. أوضح ذلك رئيس البلدية المهندس لؤي بن جمال عاشور.

افتتاح مؤتمر الخدمة الاجتماعية بصحية الحرس الوطني

جدة – ابراهيم المدني

يفتتح المدير التنفيذي للتشغيل للشؤون الصحية بوزارة الحرس الوطني بالقطاع الغربي العميد مهندس خالد محمد باكلكا اليوم الأربعاء المؤتمر السنوي الخامس عشر للخدمة الاجتماعية "تقنيات الممارسة المهنية في الخدمة الاجتماعية" والتي تنظمها مدينة الملك عبدالعزيز الطبية بجدة ممثلة بإدارة الخدمة الاجتماعية بالتعاون مع الدراسات العليا والشؤون الأكاديمية بجامعة الملك سعود بن عبدالعزيز للعلوم الصحية ،وتستمر لمدة يومين بمركز المؤتمرات بعمادة الدراسات العليا ،وسيقدم فيها أكثر من ١٥ ورقة عمل تختص بمستقبل الخدمة الاجتماعية الطبية والعمل الاجتماعي في ميادين تخصصية متعددة .وسيتم إلقاء الضوء على محاور مفصلية عن مهنة الخدمة الاجتماعية في المملكة من حيث الفرص المتاحة والتطوير وتقديم رؤية شمولية عن مستقبل هذه المهنة على المستوى الأكاديمي وجودة التعليم والمخرجات وعلى المستوى التطبيقي و مجالات العمل والتدريب ومهارات التدخل وارتباطها بالمعرفة والتدريب وانعكاسها على مستوى وجودة العمل الاجتماعي ووعي افراد المجتمع ،وسيصاحب هذا الملتقى ورشتي عمل وهي: تقنيات العمل الاجتماعي مع مشاكل اضطرابات الهوية وستقدمها الدكتورة هيفاء الكندري استاذة الخدمة الاجتماعية بجامعة الكويت

– العلاج العقلاني الانفعالي : فنية المواجهة و ستقدمها الدكتورة نسرين يعقوب عضو هيئة تدريس جامعة الملك عبدالعزيز. و من أهداف مؤتمر الخدمة الاجتماعية الخامس عشر بيان أهمية تعليم العمل الاجتماعي وممارسته، دعم تطوير واحتراف العمل الاجتماعي، مشاطرة المعرفة والخبرة بين العديد من المحترفين والمؤسسات التي تعمل في مجال العمل الاجتماعي، و تحديد الفجوات واستنتاج التوصيات من أجل تطوير تعليم وممارسة الخدمة الاجتماعي، كما ستناقش عدة مواضيع.

٣٠ حافلة طلابية للتوعية المرورية في شوارع جدة

جدة – بخيت ال طالع الزهراني

تواصل حملة التوعية المرورية تحت شعار "قرارك.. يحدد مصيرك" باستخدام ٣٠ حافلة نقل طلابي التابعة لعمادة شؤون الطلاب بجامعة الملك عبدالعزيز كوسيلة إعلانية وتوعوية تجوب شوارع مدينة جدة.

وتستهدف الحملة التي دشنها عميد شؤون الطلاب بجامعة الملك عبدالعزيز الأستاذ الدكتور عبدالمنعم بن عبدالسلام الحياني الحملة المرورية التي تنفذها العمادة بالتزامن مع انطلاق الأسبوع المروري الخليجي (٣١) طلاب وطالبات الجامعة والمواطنين والمقيمين داخل مدينة جدة وذلك بوضع ملصقات توعوية مدعومة بصور توعوية في مجال السلامة المرورية والأخطار التي تحدث بسبب التهور والانشغال بالهواتف المحمولة أثناء القيادة، على جوانب٣٠ حافلة نقل طلابي وتحويلها إلى وسيلة إعلانية توعوية تتنقل في شوارع جدة وداخل الحرم الجامعي.

وأوضح عميد شؤون الطلاب أنه تم استخدام حافلات النقل الطلابي التابعة للعمادة والتي تجوب شوارع جدة لنقل الطلاب والطالبات من الجامعة وفروعها وإلى السكن الطلابي ومناطق متعددة في مدينة جدة بشكل منتظم، كوسيلة إعلانية متحركة لبث رسائل الوعي المروري لدى مستخدمي الطرق.

وبين الدكتور الحياني أن العمادة ممثلة بوحدة تطوير الخدمات الصحية الطلابية تنفذ عدد من الحملات التوعوية في مجال الوقاية الصحية والتوعوية في مجالات عدة حيث نفذت في الفترة الماضية عدد من الحملات منها حملة الوقاية من فيروس "كورونا" ، وسيتم تنفيذ العديد من الحملات التوعوية والإرشادية في الفترة القادمة.

وبين الدكتور الحياني أن العمادة تهدف من تلك الحملات إلى المشاركة في ورفع نسبة وعي المواطنين في مدينة جدة بشكل عام وطلاب وطالبات الجامعة بشكل خاص.

من جانبه أفاد وكيل العمادة للتطوير ومدير وحدة تطوير الخدمات الصحية الطلابية الدكتور أحمد بن عبدالله الغامدي أن الحملة قامت بتصميم ملصقات توعوية مدعومة بصور توعوية وذلك لإيصال رسائل الوعي المروري للمواطنين وطلاب في مدينة إذ تم وضعها على جوانب ٣٠ حافلة والتي تتنقل في شوارع جدة وأحيائها وداخل الحرم الجامعي، الأمر الذي يساهم بشكل فعال في نشر أهداف الحملة، كما سيتم تنظيم العديد من الحملات التوعوية في مجال التوعية الصحية بالإضافة إلى تطوير الخدمات الصحية المقدمة للطلاب والطالبات.

إزالة ٣٠ الف متر مربع من التعديات بمكة

مكة المكرمة – احمد الاحمدي

تمكنت بلدية العمرة الفرعية بمكه المكرمة من ازالة عدد كبير من الاحواش المخالفة وعقوم ورضوم من الحجر ومزرعة بداخلها اشجار ومحاطه بالشبوك وجميعها مقامه بطرق عشوائيه وبدون صكوك شرعية وتشغل مساحة كبيره . وأوضح المهندس لؤي بن جمال عاشور رئيس بلدية العمره الفرعيه ان الازاله تمت بمشاركة عدد من منسوبي الجهات الامنيه ، وهي عبارة عن احواش وأساسات بالبلك الخرساني وعقوم ترابيه ، مؤكدا بأن البلديه لن تتهاون في أداء واجبها بإزالة أي مخالفات أو تجاوزات ، وستواصل مهامها في إزالة أي مواقع تعديات دون تأخر أو تهاون . واضاف بان جميع المواقع التي تم ازالتها عباره عن تعديات على الممتلكات العامه على عدد من المواقع بالطريق الدائري الرابع بمنطقه بلديه العمره بمخطط الفيحاء ، وتقدر المساحه الإجماليه للازالات حوالي ٣٠ الف متر مربع ،وكانت مقامة من قبل بعض المواطنين المخالفين ممن يعتدون على الأراضي الحكومية دون وجود مايثبت ملكيتهم لها ، وقد تمت ازالتها جميعها واتخاذ كافة الاجراءات لضمان عدم تكرارها.

جمعية الثقافة والفنون تدشن (الكون كله يتحجب)

جدة–غفران إبراهيم

تدشن الجمعية العربية السعودية للثقافة والفنون في جدة اليوم الأربعاء كتاب " الكون كله يتحجب " للكاتبة السعودية نبيلة بكر يعقوب. ويناقش الكتاب الذي أثار اهتمام العديد من المثقفين لأول مرة الحجاب من منظور علمي والربط المستمر بين العلم وإبداع الخالق. وتلقي الكاتبة الضوء من خلال الكتاب على بعض الكائنات التي تتحجب في هذا الكون وكل بطريقته وتشرح بشكل علمي فوائد الحجاب على الكائنات الحية بشكل عام مع التطرق إلى دور المرأة ورسالتها في الحياة .

مصادرة (٣٢) طنا مواد غذائية منتهية بمكة المكرمة

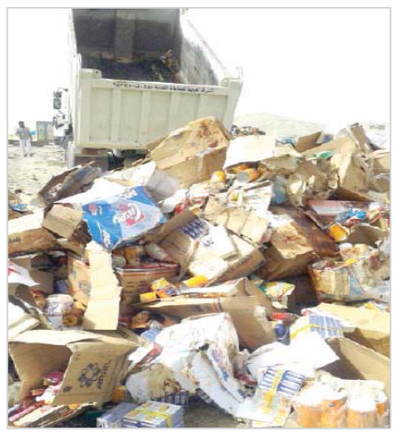

مكة المكرمة – احمد الاحمدي

تمكنت بلدية المعابدة الفرعية بامانة العاصمة المقدسة من ضبط كميات كبيره من المواد الغذائيه قبل تسويقها وتوزيعها علي الاسواق ، وإغلاق احد المستودعات الكبرى بوادي هميجه بمكة المكرمة.

أوضح المهندس خالد بن احمد بصفر رئيس بلدية المعابده الفرعيه ان الفرق الرقابيه بالبلديه قامت بحمله واسعه للتفتيش على المسودعات والتأكد من استيفائها للشوط الصحيه وسلامة الغذاء ، وقد تمكنت الفرق من ضبط مستودع كبير للمواد الغذائيه وهو يفتقر للاشتراطات الصحيه وبه عماله غير نظاميه ، وتمت مصادرة (٣٢) طن من المواد الغذائية منتهية الصلاحيه ، وإغلاق المستودع لحين تصحيح وضعه.

وأشاد بصفر بالجهود الكبيره التي بذلت من قبل مدير ادارة الخدمات ورئيس المواد الغذائية ورئيس التراخيص بالبلدية ومنسوبو الإدارة العامه لصحة البيئه وتعاونهم في هذا المجال .

تعلن المديرية العامة للشئون الصحية بمنطقة القصيم لعموم المواطنين في (بلدة ربيق)

عن رغبتها في استئجار مبنى مسلح ليكون مقراً لمركز الرعاية الصحية الأولية في بلدة ربيق. فعلى راغبي التأجير التقدم لإدارة المشتريات والمناقصات (قسم الأجور) للحصول على الشروط والمواصفات المطلوبة علماً أن آخر موعد لقبول الطلبات يوم الاثنين الموافق ١٤٣٦/٧/١٥هـ. والمعاينة يوم الثلاثاء الموافق ١٤٣٦/٧/١٦هـ

انقطاع الكهرباء بجامعة جازان يصيب طالبات بالهلع

جيزان – واس

تسبب انقطاع للتيار الكهربائي أمس بكلية إدارة الأعمال للبنات التابعة لجامعة جازان في احتجاز عدد من الطالبات في أحد المصاعد في الكلية وإصابة عدد منهن بحالات إغماء بسبب الخوف والهلع الذي تعرضن له أثناء الحادث. وأوضح المتحدث الإعلامي بجامعة جازان الدكتور إبراهيم بن محمد أبوهادي أن سبب انقطاع التيار الكهربائي عن المبنى كان من المصدر الرئيس ما تسبب في انقطاع التيار عن كلية إدارة الأعمال للطالبات ، وأدى إلى احتجاز بعض الطالبات في المصعد ،وتم إخراجهن بشكل عاجل دون أن تصاب إحداهن بأذى. وبين أنه نتيجة لانقطاع التيار أصيبت بعض الطالبات بالخوف والهلع مما أدى إلى حدوث حالات إغماء، حيث نقلت "٥٣" طالبة إلى مستشفيات مدينة جيزان للاطمئنان عليهن ، مشيرا إلى أن "٤٧" طالبة منهن غادرن المستشفى إلى منازلهن وهن بصحة جيدة ولله الحمد وبقيت ست طالبات في المستشفى تحت الملاحظة وهن بحالة مستقرة .

أمانة العاصمة المقدسة تفعل دورها في أسبوع المرور الخليجي

مكة المكرمة –البلاد

شاركت أمانة العاصمة المقدسة في فعاليات أسبوع المرور الخليجي الموحد ٢٠١٥ الذي يقام في رحاب جامعة أم القرى بمكة المكرمة تحت شعار " قرارك يحدد مصيرك " .

وأوضح مدير المركز الإعلامي بأمانة العاصمة ألمقدسة شادي بن عبدالقادر كابلي ، أن مشاركة الأمانة في هذا المعرض تأتي من خلال حرصها على المساهمة في الفعاليات والأنشطة الاجتماعية ، منوهاً بأهمية ودور المجتمع الحيوي والفعال لتعزيز مفاهيم السلامة المرورية بين مختلف شرائح المجتمع ، وتوعية جميع أفراده بأهمية الالتزام بتعاليم المرور وسلوكيات القيادة الآمنة على الطريق وغرس الثقافة المرورية ونشر الوعي العام لصناعة مجتمع آمن بمشيئة الله .

(خيركم) تقيم حفلا تكريميا لمشروع تعظيم القرآن

جدة – ابراهيم المدني

اقامت جمعية (خيركم) بجدة حفلاً ختامياً لتكريم مركز الاستطلاع و القياس على جهودهم في انجاح الدراسة الاستطلاعية الميدانية لقياس مدى تعظيم القرآن الكريم في محافظة جدة وذلك بحضور رئيس مجلس ادارة الجمعية المهندس عبدالعزيز حنفي وعدد من مسؤولي خيركم ومجموعة من المشرفين والمهتمين بشؤون الدراسات التربوية.

الحفل القرآني بدأ بتلاوة من كتاب الله الكريم اعقبها كلمة مدير مشروع تعظيم القرآن الاستاذ محمد عبدالله سعد والذي تحدث عن اهمية تعظيم القرآن والدور الكبير الذي تبذله خيركم في هذا المجال شاكرا كل من تعاون معها وفي مقدمتهم مركز الاستطلاع والقياس.

وفي كلمته خلال الحفل قدم الدكتور علي عبداللطيف المدير التنفيذي وخبير الدراسات بمركز الاستطلاع والقياس شرحاً لفكرة الاستطلاع وكيفية جمع وتحليل البيانات و عرض توصيات التي خرجت بها الدراسة بعدها شاهد الحضور عرضا تعريفيا لبرامج و انجازات مشروع تعظيم القرآن الكريم .

وفي ختام الحفل كرمت (خيركم) الدكتور إبراهيم الغنيم المدير العام لمركز الاستطلاع والقياس. والدكتور علي عبداللطيف مدير تنفيذي وخبير دراسات بمركز الاستطلاع والقياس ومؤسسة محمد وعبدالله ابراهيم السبيعي الخيرية لجهودهم المبذولة ودعمهم لبعض مشاريع تعظيم القرآن الكريم.

إلغاء ترخيص استثمار خدمي

تعلن مؤسسة عصر العمارة للتشييد والبناء عن إلغاء الترخيص الاستثماري الخدمي رقم ٠١-١١٢٠٢٩١٢٨٢١ تاريخ الانتهاء ١٤٣٥/٧/٣٠هـ الصادر من الهيئة العامة للاستثمار فمن له مطالبات أو حقوق لدى المؤسسة الاتصال على ج/٠٥٠٥٦٦١٠٦٤ وذلك خلال شهر من تاريخه ولإخلاء المسئولية جرى نشره.

إعلان إبلاغ بقرار التنفيذ

تعلن دائرة الحجز والتنفيذ الثانية بالمحكمة العامة بنجران عن صدور القرار رقم ٣٦١٦٢٩٦٦ وتاريخ ١٤٣٦/٠٥/١٠هـ المتضمن طلب التنفيذ المقام من طالب التنفيذ / خالد محمد علي الشريف سعودي الجنسية بموجب السجل المدني رقم ١٠٣٦٦١٢٢٨٩ على المنفذ ضده / علي عبدالوهاب عباس الشريف سعودي الجنسية بموجب السجل المدني رقم ١٠٤٨٤٣٥١٢٥ ونظرا لتعذر تبليغ المنفذ ضده جري نشر هذا الإعلان وفق ما ذكر في الفقرة الثالثة من المادة الرابعة والثلاثين من نظام التنفيذ وعليه يعد هذا الإعلان إبلاغا للمنفذ ضده بقرار التنفيذ وفي حال عدم التنفيذ خلال خمسة أيام من تاريخ النشر سيتم اتخاذ الإجراءات اللازمة التي نصت عليها مقتضى المادة السادسة والأربعين والمادة الثامنة والثمانين من نظام التنفيذ .